



Aanvraagformulier tijdelijke uitkering (Tozo-regeling)

Met dit aanvraagformulier kunt u als zelfstandig ondernemer mogelijk in aanmerking komen voor een uitkering voor levensonderhoud als uw onderneming door de coronacrisis in financiële problemen is gekomen. Bent u om andere redenen in financiële problemen gekomen? Dan komt u niet in aanmerking voor deze regeling. Alle overige voorwaarden kunt u terugvinden in de bijlage onderaan in het formulier.

1. Gegevens aanvrager

Burgerservicenummer	<input type="text"/>
Voornamen	<input type="text"/>
Achternaam	<input type="text"/>
Geboortedatum	<input type="text"/>
Geboorteplaats	<input type="text"/>
Geslacht	<input type="radio"/> Man <input type="radio"/> Vrouw
Soort identiteitsbewijs	<input type="radio"/> Paspoort <input type="radio"/> Nederlandse identiteitskaart
Nummer paspoort of ID-kaart	<input type="text"/>
Adres	<input type="text"/>
Postcode en woonplaats	<input type="text"/>
Telefoonnummer(s)	<input type="text"/>
E-mailadres	<input type="text"/>
Bankrekeningnummer (IBAN)	<input type="text"/>

Bent u alleenstaand? Sla dan vraag 2 over en ga door naar vraag 3.

2. Gegevens partner en kinderen (indien van toepassing)

Burgerservicenummer partner	<input type="text"/>
Voornamen	<input type="text"/>
Achternaam	<input type="text"/>
Geboortedatum	<input type="text"/>
Geboorteplaats	<input type="text"/>
Geslacht	<input type="radio"/> Man <input type="radio"/> Vrouw
Soort identiteitsbewijs	<input type="radio"/> Paspoort <input type="radio"/> Nederlandse identiteitskaart
Nummer paspoort of ID-kaart	<input type="text"/>

Welke kinderen staan op uw adres ingeschreven in de Basis Registratie Personen?

Naam 1e kind	<input type="text"/>
Naam 2e kind	<input type="text"/>
Naam 3e kind	<input type="text"/>
Naam 4e kind	<input type="text"/>
Naam 5e kind	<input type="text"/>

3. Gegevens bedrijfsvorm

Naam bedrijf (indien van toepassing)	<input type="text"/>
Branche	<input type="text"/>
Rechtsvorm*	<input type="text"/>
KvK-nummer	<input type="text"/>
Inschrijfdatum KvK	<input type="text"/>
BTW-nummer	<input type="text"/>

*Andere rechtsvormen dan deze hebben geen recht op een uitkering.

4. Aanvraag

Vanaf wanneer vraagt u de uitkering aan?

Voor hoeveel maanden vraagt u deze uitkering aan?

Heeft u voor 1 juli 2021 deze uitkering ook aangevraagd en gekregen? Ja Nee

5. Inkomsten schatten en de inlichtingenplicht

Geef een schatting van de gezamenlijke netto maandinkomsten in de periode waarvoor u de uitkering aanvraagt. Welke inkomsten u moet doorgeven staat in de bijlage onderaan dit formulier. De uitkering is een aanvulling op uw eigen inkomsten. Tot het sociaal minimum dat voor u geldt.

Maand	Mijn netto inkomen (ondernemer)	Netto inkomen van mijn partner
-------	---------------------------------	--------------------------------

Augustus 2021	<input type="text"/>	<input type="text"/>
---------------	----------------------	----------------------

September 2021	<input type="text"/>	<input type="text"/>
----------------	----------------------	----------------------

Wij kunnen ons voorstellen dat u de verwachte inkomsten nog niet goed kunt inschatten. Maak dan een zo goed mogelijke benadering. Als later blijkt dat uw schatting niet juist is, dan bent u verplicht om de werkelijke netto inkomsten direct door te geven aan de gemeente. Uw inkomsten worden dan verrekend met de uitbetaling van de maand erna. Als dit niet mogelijk is moet u na de laatste maand van uw uitkering een bedrag terugbetalen. Achteraf kan de gemeente uw opgegeven netto inkomen controleren en bewijsstukken opvragen.

6. Toelichting op de aanvraag

De coronacrisis lijkt op z'n retour en de diverse beperkende maatregelen zijn grotendeels beëindigd. Naar verwachting zal daarom per 1 oktober 2021 het huidige steunpakket vanuit de overheid definitief eindigen.

Kunt u omschrijven waarom de inkomsten uit uw onderneming op dit moment nog steeds onder het sociaal minimum liggen?

De coronaproblematiek kan (grote) gevolgen hebben voor u als ondernemer. Wij kunnen ons voorstellen dat u soms met vragen zit waarop u niet direct een antwoord heeft. De gemeente Het Hogeland heeft daarom een Ondernemersloket geopend. Een team van (bedrijfs)adviseurs staat voor u klaar om met u mee te denken. Bijvoorbeeld door u te informeren over de verschillende (financiële) regelingen die er zijn voor ondernemers. Maar ook bij vragen over schulden, de herinrichting c.q. aanpassing van uw bedrijf of heroriëntatie op de arbeidsmarkt kunt u bij ons terecht.

Binnen het ondernemersloket zijn, naast de gemeentelijke adviseurs, ook externe deskundigen van het [Economic Board Groningen](#) en het [Ondernemershuis Noord-Groningen](#) betrokken. Meer informatie vindt u op [onze website](#). U kunt ook contact met ons opnemen door een mail te sturen naar ondernemersloket@hethogeland.nl Een adviseur neemt dan zo spoedig mogelijk contact met u op!

7. Verklaring en ondertekening

Ik verklaar:

- dat deze aanvraag volledig en naar waarheid te hebben ingevuld en geen belangrijke gegevens te hebben verzwegen;
- dat het gezamenlijk inkomen van mijzelf (en mijn eventuele partner) lager is dan het sociaal minimum dat voor mij geldt;
- dat ik de bijlage bij deze aanvraag goed heb doorgelezen en dat ik (en mijn eventuele partner) voldoe aan de voorwaarden zoals in deze bijlage genoemd (waaronder het niet aanwezig zijn van uitsluitingsgronden);
- ermee bekend te zijn dat de gemeente Het Hogeland de door mij verstrekte gegevens opneemt in een persoonsregistratie;
- ermee bekend te zijn dat de gemeente Het Hogeland mijn gegevens kan controleren om de vervelende gevolgen die horen bij een onterechte aanvraag (zoals het terugbetalen van onterecht ontvangen uitkering en eventueel een boete) te voorkomen.

Plaats

Datum

Handtekening _____

Handtekening partner _____

8. Aanvraag indienen

1. De eerste 4 pagina's digitaal invullen, uitprinten en ondertekenen.
2. Het formulier inscannen/fotograferen en [uploaden via de website](#) met uw DigiD.
3. Upload ook de volgende bijlagen als u dat nog niet bij een eerdere aanvraag heeft gedaan:
 - een kopie paspoort of identiteitskaart van u en uw eventuele partner
 - een kopie bankpasje (voor- en achterkant) of kopie laatste bankafschrift van de rekening waarop u de uitkering wilt ontvangen.

Of stuur het formulier en de bijlagen per post naar:

Gemeente Het Hogeland
Postbus 26
9980 AA Uithuizen

9. Bijlage: Toelichting

Voorwaarden Tozo-uitkering voor levensonderhoud

De inkomensondersteuning voor levensonderhoud is een aanvulling op uw huishoudinkomen tot het sociaal minimum dat voor u geldt. Dit is een gift die u later in principe niet hoeft terug te betalen. U geeft de hoogte van uw (geschatte) huishoudinkomen door bij de aanvraag en gedurende de uitkeringsperiode (als bekend is wat daadwerkelijk het inkomen is geworden). Dit kan betekenen dat de uitkering achteraf toch (gedeeltelijk) moet worden terugbetaald. Bijvoorbeeld als blijkt dat er toch (hogere) inkomsten uit onderneming waren in de maanden waarover de uitkering is verstrekt.

Bij de inkomensondersteuning voor levensonderhoud wordt een **partnerinkomenstoets** uitgevoerd. Dit houdt in dat het inkomen van uw eventuele partner meetelt voor het bepalen van de hoogte van de uitkering. Als het huishoudinkomen boven het sociaal minimum dat voor u geldt uitkomt, kunt u geen aanspraak maken op een uitkering voor levensonderhoud.

U kunt de uitkering aanvragen per de 1e dag van de maand. Dit kan de 1e van de huidige maand of een volgende maand zijn. In de maanden augustus en september 2021 kunt u ook vanaf de 1e van de voorafgaande maand aanvragen. Ondertekent u de aanvraag bijvoorbeeld op 18 juli 2021? Dan kunt u de uitkering aanvragen vanaf 1 juli (of 1 augustus of 1 september desgewenst). Ondertekent u de aanvraag op 18 augustus? Dan kunt u de uitkering aanvragen vanaf 1 juli, 1 augustus of 1 september. In september kunt u aanvragen vanaf 1 augustus of 1 september (en dus niet meer met terugwerkende kracht vanaf 1 juli).

Voorwaarden

- Als gevolg van de coronacrisis heeft u een huishoudinkomen **onder het sociaal minimum** dat voor u geldt;
- U bent tussen de 18 jaar en AOW-gerechtigde leeftijd;
- U bent Nederlander of daarmee gelijkgesteld;
- U woont in de gemeente Het Hogeland;
- Uw bedrijf is in Nederland gevestigd;
- Uw bedrijf is economisch actief, tenzij dit als gevolg van de coronacrisis niet mogelijk is;
- U voldoet aan wettelijke vereisten voor de uitoefening van uw eigen bedrijf en u bent in het bezit van alle noodzakelijke vergunningen;
- U bent voor **17 maart 2020 18:45 uur** uw onderneming gestart en ingeschreven bij KVK;
- U voldoet over 2019 aan het **urencriterium** (minimaal 1225 uur werkzaam in het eigen bedrijf of zelfstandig beroep). Bent u na 1 januari 2019 gestart met uw onderneming? Dan moet u in ieder geval in de periode tussen uw inschrijving bij de KVK en 17 maart 2020 gemiddeld minimaal 23,5 uur per week aan/in uw bedrijf gewerkt hebben. Uren die u hebt besteed aan administratie en acquisitie tellen ook mee. Voldoet u niet aan deze voorwaarde, maar denkt dat u toch aan het urencriterium te voldoen (omdat u bijvoorbeeld vanaf een bepaald moment wél gemiddeld 23,5 uur of meer per week werkzaam was als zelfstandige), dan kunt u dat beargumenteren op het aanvraagformulier;
- Bent u directeur-groootaandeelhouder (DGA) binnen een BV? Dan geldt naast het urencriterium nog dat u alleen of samen met de andere in de BV werkzame directeuren **ten minste 50%** van de aandelen bezit;
- De **uitsluitingsgronden** zoals genoemd in artikel 13 van de Participatiewet zijn **niet** op u van toepassing. U heeft geen recht op een uitkering als u:
 - o jonger dan 18 jaar bent;
 - o gedetineerd bent;
 - o militaire of vervangende dienstplicht vervult;
 - o jonger dan 21 jaar bent en in een inrichting verblijft;
 - o onbetaald verlof heeft;
 - o langer dan vier weken in het buitenland verblijft;
 - o jonger dan 27 jaar bent en studeert met recht op studiefinanciering.

Netto sociaal minimum per maand (per 1 juli 2021)

Gehuwden en samenwonenden:

- beide partners van 21 tot AOW-leeftijd: **€ 1541,00**
- 1 partner 21 tot AOW-leeftijd, 1 partner AOW-leeftijd: **€ 1.627,08**
- 1 partner 18 tot 21 jaar, 1 partner van 21 tot AOW-leeftijd, wel kinderen: **€ 1.344,99**
- 1 partner 18 tot 21 jaar, 1 partner van 21 tot AOW-leeftijd, geen kinderen: **€ 1.036,79**
- van 18 tot 21 jaar, wel kinderen: **€ 840,78**
- van 18 tot 21 jaar, geen kinderen: **€ 532,58**

Alleenstaanden en alleenstaande ouders:

- van 21 tot AOW-leeftijd: **€ 1078,70**
- van 18 tot 21 jaar: **€ 266,29**

U bent partners als u:

- getrouwd of geregistreerd partners bent of
- op hetzelfde adres woont en:
 - o samen een huishouden heeft;
 - o ex-echtgenoten of ex-partners bent;
 - o samen een kind heeft;
 - o u het kind van uw partner heeft erkend of uw partner uw kind heeft erkend; of
 - o ergens anders als partners geregistreerd staat, bijvoorbeeld bij de Belastingdienst of als meeverzekerde bij een zorgverzekering.

Netto inkomsten

Uw totale netto inkomen bestaat uit alle inkomsten uit eigen bedrijf of beroep, uit loondienst, uitkering en overig inkomen. Hieronder vindt u een beknopte instructie voor het vooraf inschatten van het netto inkomen van u en uw partner. Voor de complete berekening zoals de gemeente deze ook hanteert bij de controle, verwijzen we u naar <https://krijgiktozo.nl/>

1. Netto inkomsten uit onderneming:

Om uw netto inkomsten uit onderneming te berekenen, berekent u eerst uw winst (dus alle omzet / baten uit bedrijf verminderd met de zakelijke lasten. Bepalend of inkomsten meegerekend moeten worden is het moment waarop de werkzaamheden zijn gedaan of de producten zijn verkocht. Inkomsten die u in november ontvangt voor werkzaamheden in de maand oktober, moet u toerekenen aan de periode dat u gewerkt heeft (oktober) en niet als inkomen over november. Dit betekent:

- Is het werk gedaan in de maand oktober, dan worden de inkomsten die daarvoor zijn gekregen toegerekend aan oktober. Ook als u het geld in een andere maand ontvangt.
- Zijn producten verkocht in de maand november, dan zijn betalingen daarvoor toe te rekenen aan de maand november. Ook als de producten in een andere maand zijn betaald.

Omdat u aan het eind van het jaar nog belastingen moet betalen, mag u het bedrag van de winst nog verminderen met 18%. Dit is een gemiddeld percentage, rekening houdend met belastingtarieven en aftrekposten voor ondernemers.

2. Wanneer u deels in dienstbetrekking werkt of in uw eigen onderneming: Nettoloon:

Uw nettoloon is uw loon na aftrek van belastingen en premies. In de meeste gevallen is het nettoloon gelijk aan het bedrag dat maandelijks aan u wordt overgemaakt door uw werkgever. U vindt het netto loon op uw loonstrook. Onkostenvergoedingen hoeft u niet als loon op te geven. Vakantiegeld en bonussen tellen naar rato mee.

3. Wellicht heeft u een uitkering of overige inkomsten: Netto uitkering en overige inkomsten:

Inkomensafhankelijke toeslagen zoals huur-, zorg-, of kinderopvangtoeslag, kinderbijslag en incidentele giften vallen hier niet onder. De onderstaande inkomstenbronnen vallen hier wel onder:

- Uitkeringen op basis van de IOW, Wajong, WIA, WAO, WAZ, WW of ziekwet en mogelijke aanvulling vanuit de Toeslagenwet. Mogelijk is de verrekening van uw uitkering door UWV gebaseerd op een te hoge inschatting van uw inkomen dit jaar, als dit het geval is dient u dit bij UWV door te geven zodat uw uitkering verhoogd kan worden. Het zou daarnaast kunnen dat u recht heeft op een (extra) toeslag op grond van de Toeslagenwet. U kunt dit bij UWV nagaan. Als u een hogere uitkering ontvangt als gevolg van de nieuwe inkomensinschatting of u recht heeft op een toeslag op grond van de Toeslagenwet dient u dit te melden aan de gemeente, die dit bedrag in mindering zal brengen op uw Tozo-uitkering.
- AOW-uitkering van uw partner en de eventuele AOW-partnertoeslag;
- Sociale zekerheidsuitkeringen, bijvoorbeeld een uitkering op basis van de algemene nabestaandenwet of wachtgeld op basis van de Algemene pensioenwet politieke ambtsdragers;
- Buitenlandse uitkeringen of buitenlandse regelingen, bijvoorbeeld ter ondersteuning van zelfstandigen die in de problemen zijn gekomen als gevolg van de coronacrisis waaronder het Belgische 'Overbruggingsrecht voor zelfstandigen' en het Duitse 'Arbeitslosengeld II';
- Overige inkomsten (bijvoorbeeld dividend uit aandelen of ander resultaat uit vermogen, partner- en kinderalimentatie, pensioen, onderhuur, kostgeld en periodieke giften).

De optelsom van deze inkomsten worden netto in mindering gebracht op het voor u geldende netto sociaal minimum, omdat de tijdelijke inkomensvoorziening een aanvulling betreft tot aan het netto sociaal minimum.

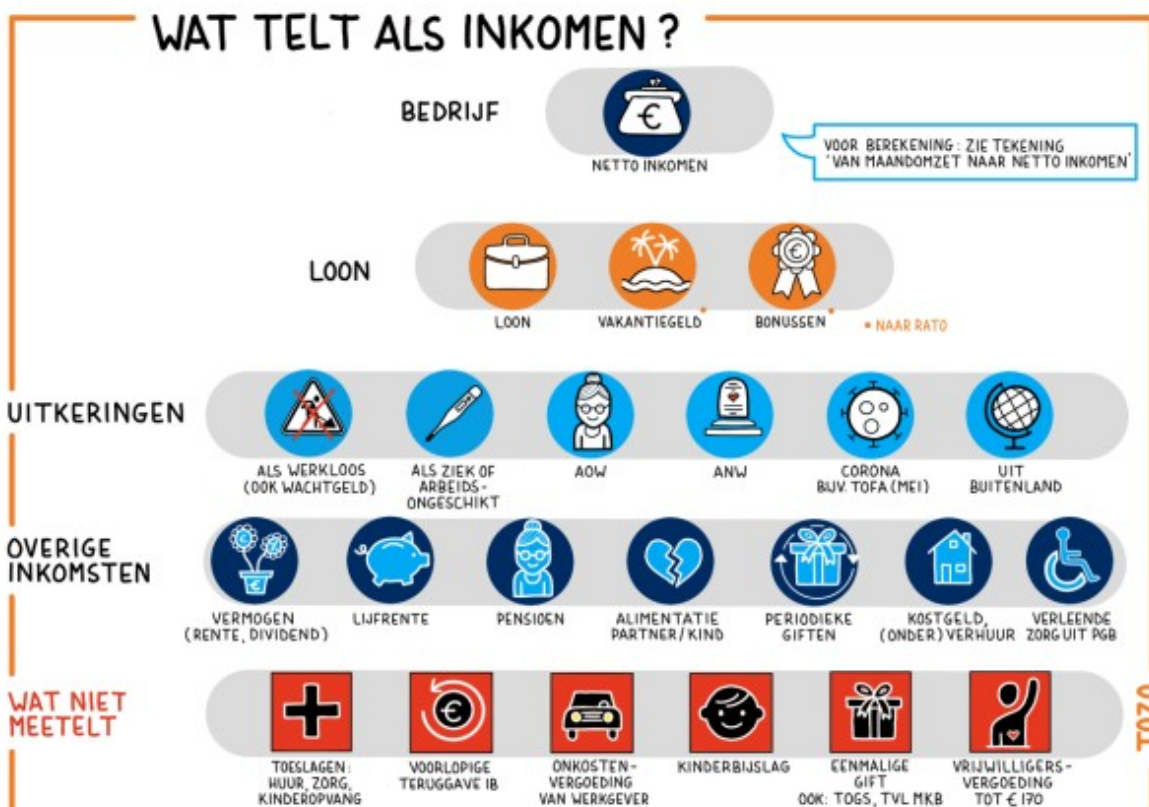

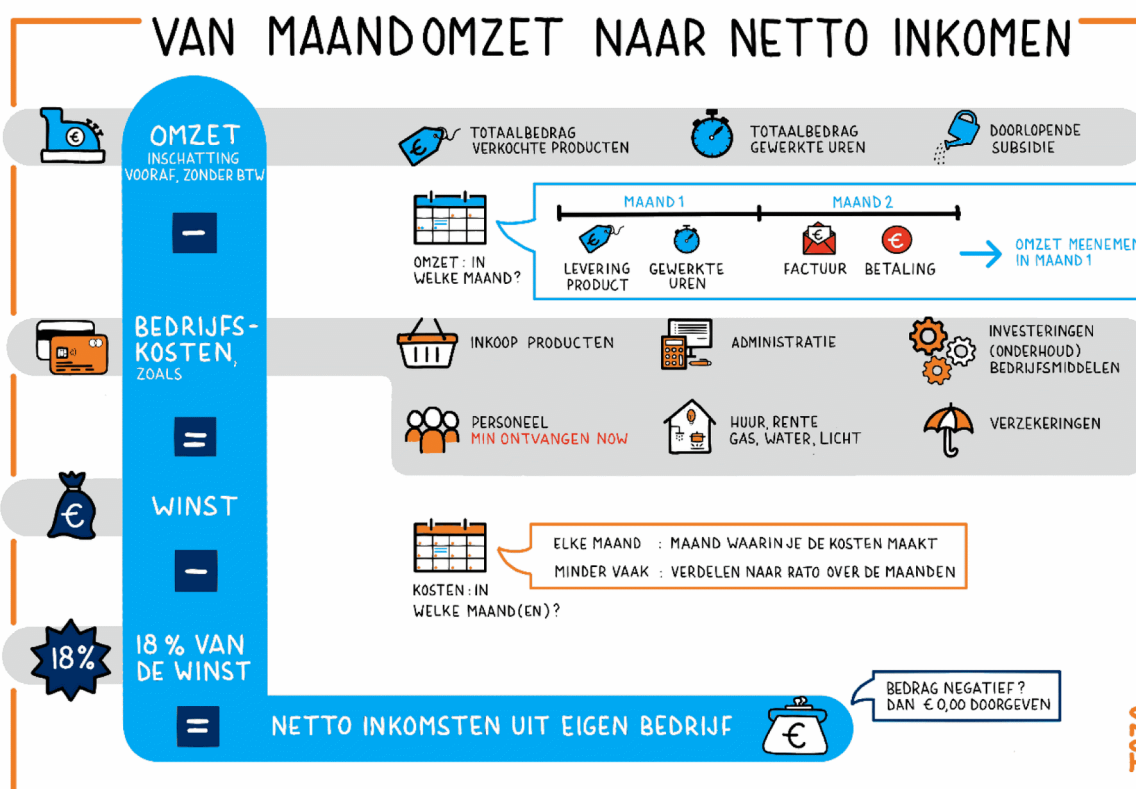

Meer informatie over (het berekenen van) inkomen en de Tozo-uitkering vindt u via:
https://krijgiktozo.nl/documenten/Inkomensbegrip_Tozo_voorlichting_aan_de_zelfstandigen.pdf

Telt de Tozo 5-uitkering mee als inkomen?

Ja, de uitkering telt mee als inkomen over het jaar waarin u de Tozo-uitkering ontvangt. De uitkering hoort bij het verzamelinkomen en telt daarom mee voor uw mogelijke recht op huur- en zorgtoeslag. U moet dit inkomen dus opgeven bij de belastingaangifte over het jaar 2021. Misschien betaalt u hierdoor een hoger bedrag aan belasting dan wanneer u geen gebruikmaakt van deze regeling. Heeft u een partner en kent de gemeente u een aanvullende uitkering toe? Dan is deze uitkering een aanvulling op uw gezamenlijke inkomen en ontvangt u beiden een deel van deze uitkering. U en uw partner moeten het eigen deel van de uitkering opgeven bij de belastingaangifte. Hiervoor ontvangt u in 2022 beiden een jaaropgave van de gemeente. Mogelijk betaalt u of uw partner hierdoor een hoger bedrag aan belasting dan wanneer u geen gebruikmaakt van deze regeling.

Schatting inkomsten & inlichtingenplicht

Wij kunnen ons voorstellen dat u uw inkomsten in de maanden waarvoor u de Tozo aanvraagt nog niet weet. Geeft u in dat geval een zo goed mogelijke schatting op en noteer deze op het aanvraagformulier.

Om uw inkomen goed vast te kunnen stellen moet u uw daadwerkelijk genoten netto inkomsten doorgeven aan de gemeente **via het wijzigingsformulier** dat u gekregen heeft. U doet dat in de **1^e week** van de daaropvolgende maand. Als voorbeeld: in de 1^e week van mei geeft u uw inkomsten over april door. Deze inkomsten worden dan verrekend met de uitbetaling van uw uitkering over april. Deze uitbetaling vindt dan, na het ontvangen van uw wijzigingsformulier, zo snel mogelijk plaats.

Ook wijzigingen of bijzonderheden in uw situatie moet u tijdig aan ons doorgeven; de zogenaamde **inlichtingenplicht**. Bijvoorbeeld wijzigingen m.b.t. uw bedrijf of uw woonsituatie. Deze zaken kunt u ook aan ons doorgeven via het wijzigingsformulier dat u in uw bezit heeft. Dit om te voorkomen dat u achteraf uitkering aan ons terug moet betalen.

We kunnen achteraf controleren of uw gegevens kloppen en u het juiste bedrag aan uitkering heeft ontvangen. Als blijkt dat u ons met opzet verkeerde informatie heeft gegeven of inkomen heeft verzwegen, dan kunt u ook nog een **boete** krijgen.